MUNICIPIO DE XICHU GTO
CORRESPONDIENTES AL 30 DE JUNIO 2023

NOTAS DE GESTIÓN ADMINISTRATIVA

Los Estados Financieros de los entes públicos, proveen de información financiera a los principales usuarios de la misma, al Congreso y a los ciudadanos.

El objetivo del presente documento es la revelación del contexto y de los aspectos económicos financieros más relevantes que influyeron en las decisiones del período, y que deberán ser considerados en la elaboración de los estados financieros para la mayor comprensión de los mismos y sus particularidades.

De esta manera, se informa y explica la respuesta del gobierno a las condiciones relacionadas con la información financiera de cada período de gestión; además, de exponer aquellas políticas que podrían afectar la toma de decisiones en períodos posteriores.

- Las notas de gestión administrativa deben contener los siguientes puntos:

Contenido

1. Introducción: 2
2. Describir el panorama Económico y Financiero: 2
3. Autorización e Historia: 4
4. Organización y Objeto Social: 9
5. Bases de Preparación de los Estados Financieros: 11
6. Políticas de Contabilidad Significativas: 12
7. Posición en Moneda Extranjera y Protección por Riesgo Cambiario: 13
8. Reporte Analítico del Activo: 13
9. Fideicomisos, Mandatos y Análogos: 15
10. Reporte de la Recaudación: 15
11. Información sobre la Deuda y el Reporte Analítico de la Deuda: 16
12. Calificaciones otorgadas: 16
13. Proceso de Mejora: 16
14. Información por Segmentos: 16
15. Eventos Posteriores al Cierre: 17
16. Partes Relacionadas: 17
17. Responsabilidad Sobre la Presentación Razonable de la Información Contable: 17

MUNICIPIO DE XICHU GTO
CORRESPONDIENTES AL 30 DE JUNIO 2023

1. Introducción:

Breve descripción de las actividades principales de la entidad.

Se ubica a 184 kilómetros de Guanajuato capital, el municipio está protegido por cerros y bordeado por un río. Agricultura, comercio y crianza de ganado, son las principales actividades económicas del municipio de Xichú, Gto., la migración es parte de la vida diaria, el clima en la zona baja es cálido, lo que permite la diversidad en la producción agrícola; café, aguacate, mango, caña de azúcar, nuez y manzana, son parte de los productos que cosechan.

2. Describir el panorama Económico y Financiero:

Según datos del Censo Económico 2019, los sectores económicos que concentraron más unidades económicas en Xichú fueron Comercio al por Menor (137 unidades), Servicios de Alojamiento Temporal y de Preparación de Alimentos y Bebidas (46 unidades) e Industrias Manufactureras (22 unidades).Debido a la crisis económica causada por el COVID-19 el panorama económico en el municipio se mantuvo a la baja, siendo la principal fuente de ingresos las remesas enviadas a los habitantes del municipio.

La población del municipio de Xichú, Gto., según el Censo 2020 es de 11 mil 143 personas.

Población

Pirámide poblacional

Población total | Población afrodescendiente

5,873
POBLACIÓN FEMENINA
Xichú 2020

5,270
POBLACIÓN MASCULINA
Xichú 2020

La población total de Xichú en 2020 fue 11,143 habitantes, siendo 52.7% mujeres y 47.3% hombres.

Los rangos de edad que concentraron mayor población fueron 10 a 14 años (1,215 habitantes), 15 a 19 años (1,147 habitantes) y 5 a 9 años (1,141 habitantes). Entre ellos concentraron el 31.4% de la población total.

Lengua indígena

8 habitantes
POBLACIÓN QUE HABLA ALGUNA LENGUA ÍNDIGENA

La gráfica muestra las 10 principales lenguas indígenas habladas por la población de Xichú.

La población de 3 años y más que habla al menos una lengua indígena fue 8 personas, lo que corresponde a 0.072% del total de la población de Xichú.

Las lenguas indígenas más habladas fueron Náhuatl (8 habitantes).

* Los datos visualizados fueron obtenidos del cuestionario ampliado cuyos datos tienen un intervalo de confianza del 90% y un error del 0.2.

Fuente Censo Población y Vivienda (Cuestionario ampliado).

Calidad de Vida

Cuartos y dormitorios de la vivienda

Cuartos | Dormitorios

34.9%
VIVIENDAS CON 3 CUARTOS (2020)

39.2%
VIVIENDAS CON 1 DORMITORIOS (2020)

En 2020, la mayoría de las viviendas particulares habitadas contaba con 3 y 4 cuartos, 34.9% y 22.5%, respectivamente.

En el mismo periodo, destacan de las viviendas particulares habitadas con 1 y 2 dormitorios, 39.2% y 38.2%, respectivamente.

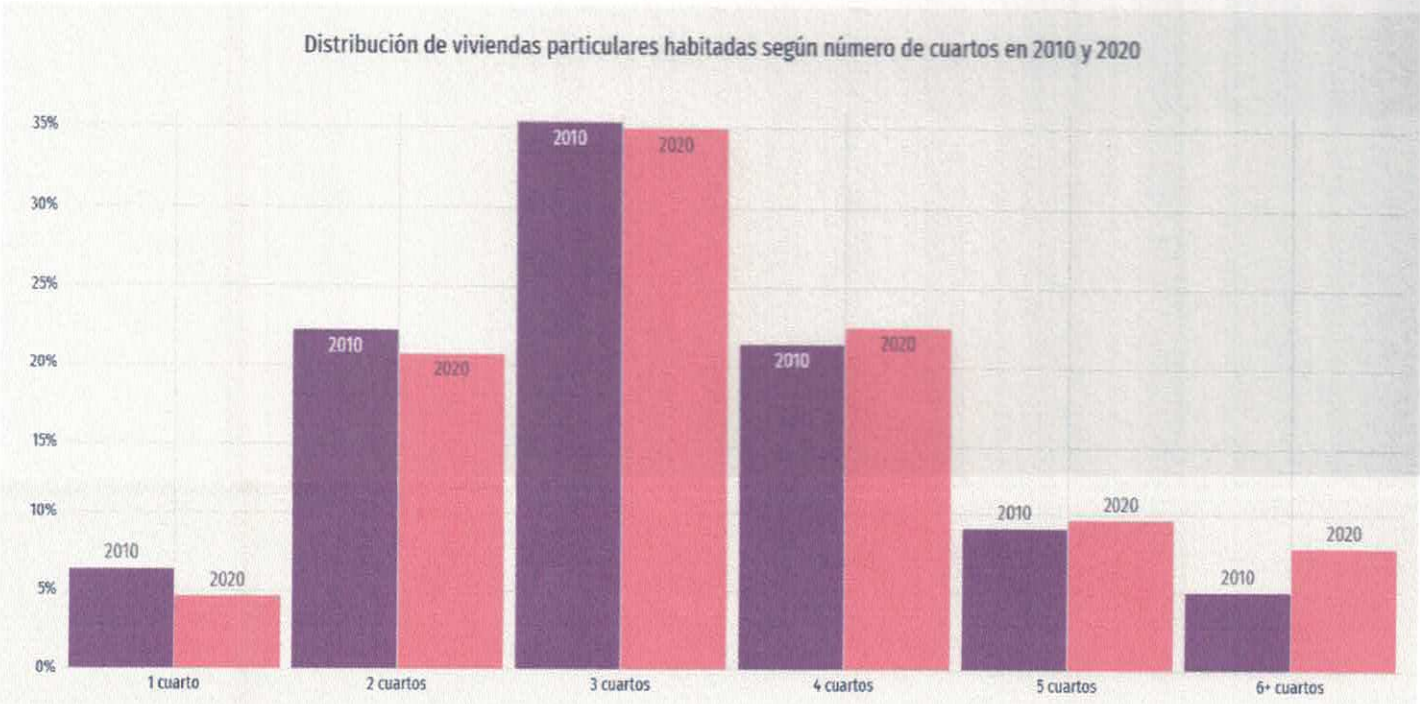

Servicios en Conectividad y Vivienda

Los íconos presentan el porcentaje de hogares que cuentan con determinados elementos de conectividad y/o servicios. Con el selector superior se puede cambiar entre 5 categorías que incluyen diferentes elementos: acceso a tecnologías, entretenimiento, disponibilidad de bienes, disponibilidad de transporte y equipamiento.

Fuente Censo de Población y Vivienda 2020 (Cuestionario Básico y Cuestionario Ampliado)

MUNICIPIO DE XICHU GTO
CORRESPONDIENTES AL 30 DE JUNIO 2023

Salud

2015 | 2020

Atención de salud | Seguro social

94.3%
POBLACIÓN ATENDIDA POR SEGURO POPULAR

0.22%
POBLACIÓN ATENDIDA POR SEGURO SOCIAL

En Xichú, las opciones de atención de salud más utilizadas en 2020 fueron Centro de Salud u Hospital de la SSA (Seguro Popular) (10.5k), Consultorio de farmacia (394) y ISSSTE (158).

En el mismo año, los seguros sociales que agruparon mayor número de personas fueron Pemex, Defensa o Marina (10.4k) y No Especificado (367).

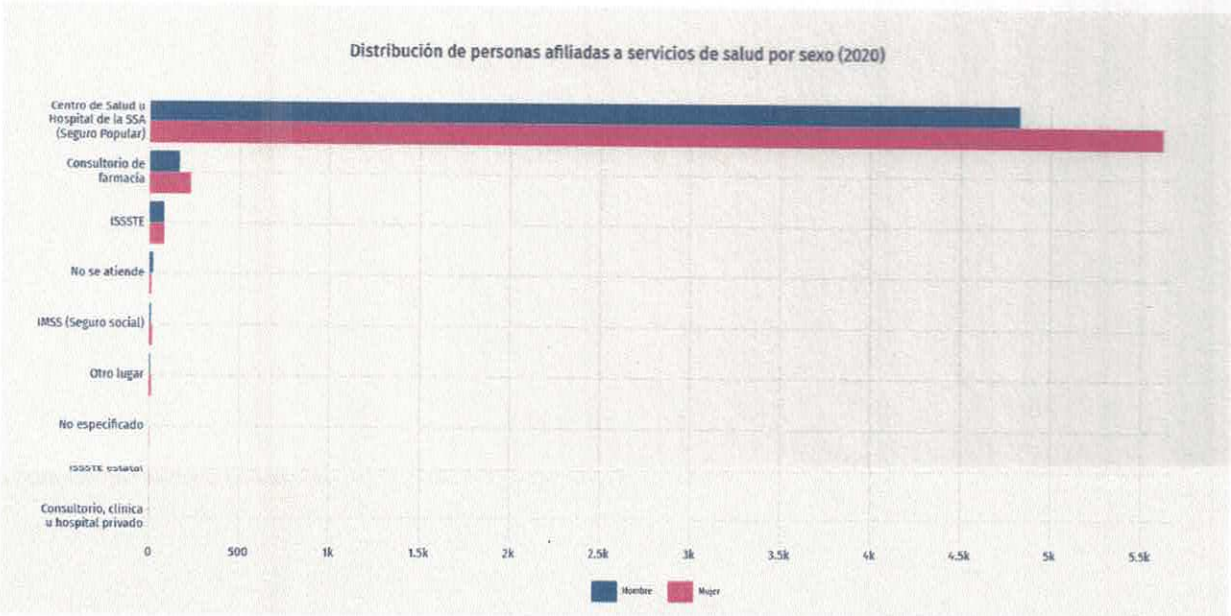

MUNICIPIO DE XICHU GTO
CORRESPONDIENTES AL 30 DE JUNIO 2023

COVID-19

Xichú

Fecha	2022-01-31
Contagios diarios	2
Contagios acumulados	325
Promedio móvil (contagios diarios)	2
Promedio móvil (contagios acum)	321
Contagios cada 100 mil habitantes (diaria)	16.3
Contagios cada 100 mil habitantes (acum)	2.65k

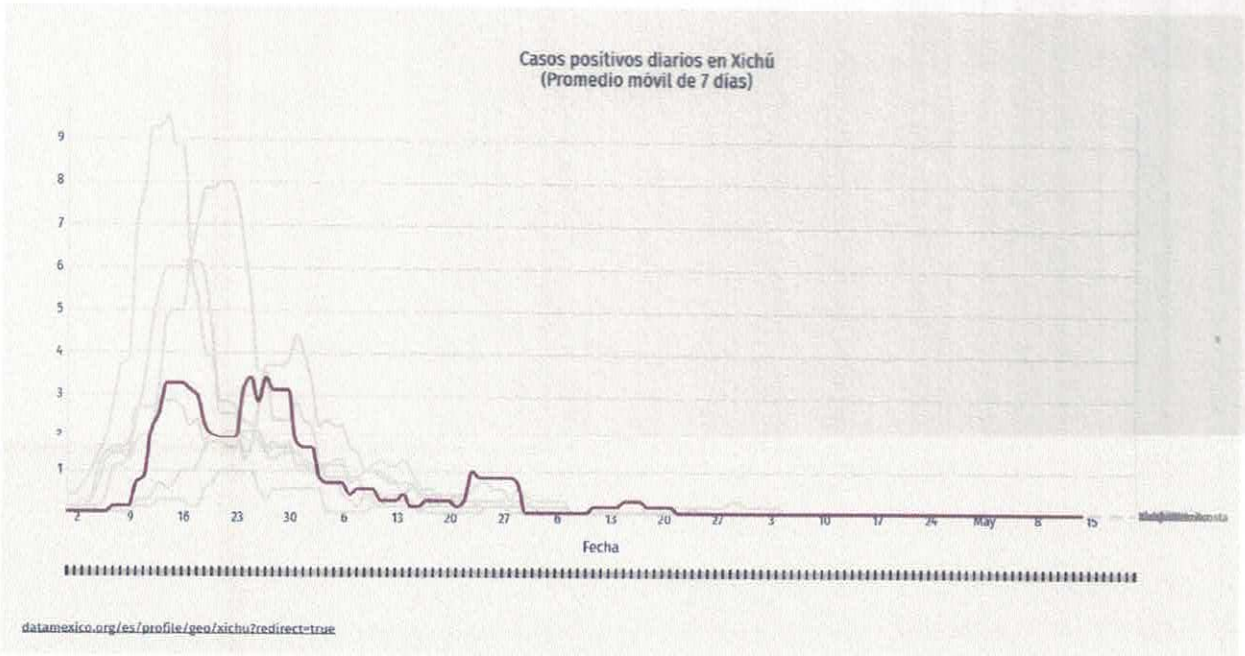

Migración

Distribución geográfica de remesas

El gráfico de línea muestra la evolución trimestral del ingreso por remesas.

En el cuarto trimestre de 2022, Xichú registró un monto de remesas de US$2.12M.

Fuente Banco de México.

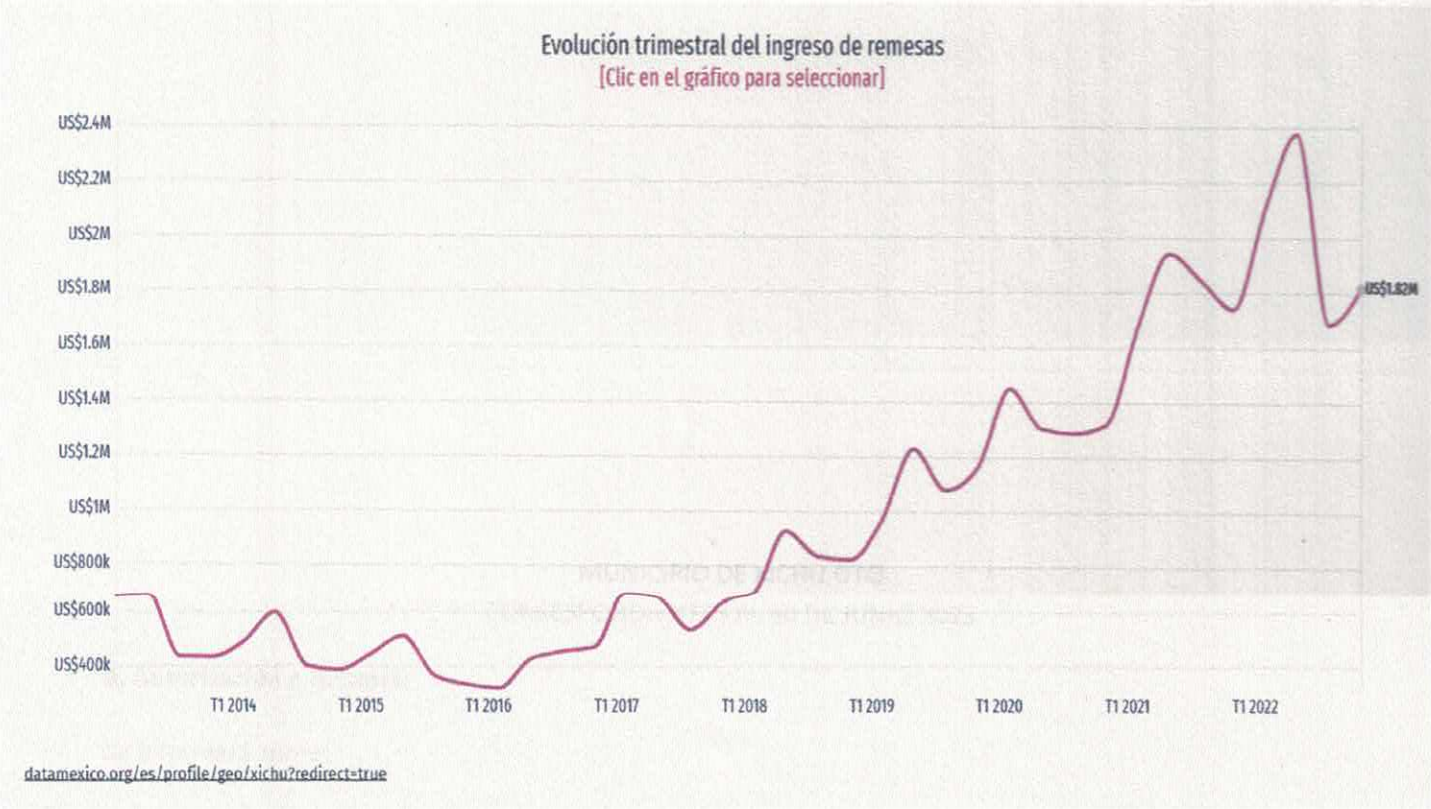

por orden de don Luis de Velazco, quedando anexado al mando político de Xichu de los

MUNICIPIO DE XICHU GTO
CORRESPONDIENTES AL 30 DE JUNIO 2023

MXI8501014D4

e) Consideraciones fiscales del ente: Revelar el tipo de contribuciones que esté obligado a pagar o retener.

ISR Retenciones Por Salarios
Pago de Nómina e Impuestos Estatales
DAP

f) Estructura organizacional básica.

Se anexa organigrama de la administración 2021-2024.

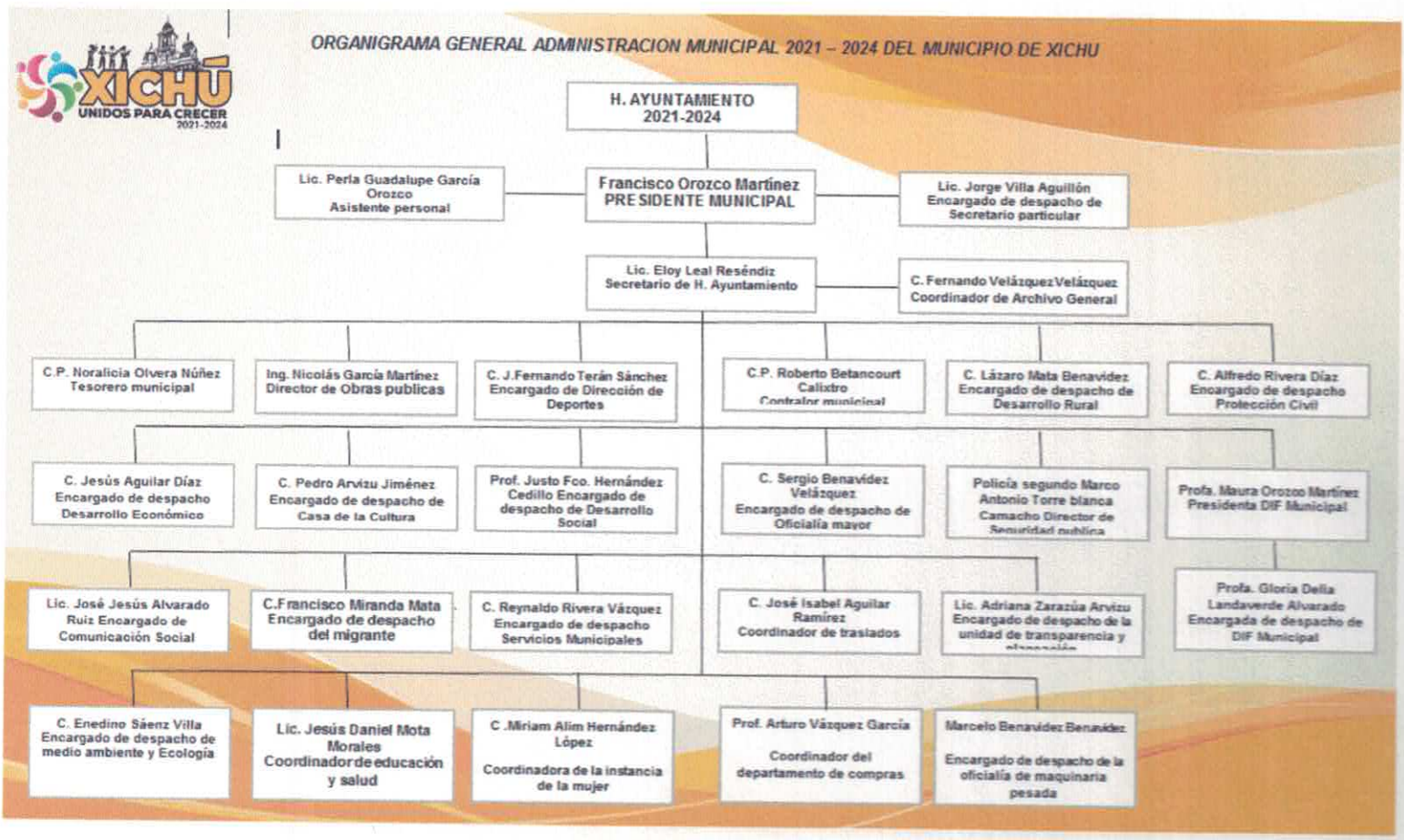

g) Fideicomisos, mandatos y análogos de los cuales es fideicomitente o fideicomisario.
No aplica.

5. Bases de Preparación de los Estados Financieros:
Se informará sobre:

a) Si se ha observado la normatividad emitida por el CONAC y las disposiciones legales aplicables.
El municipio se apega a las disposiciones emitidas por el Conac y disposiciones legales aplicables.

b) La normatividad aplicada para el reconocimiento, valuación y revelación de los diferentes rubros de la información financiera, así como las bases de medición utilizadas para la elaboración de los estados financieros; por ejemplo: costo histórico, valor de realización, valor razonable, valor de recuperación o cualquier otro método empleado y los criterios de aplicación de los mismos.

El municipio de Xichú, Gto., en cumplimiento a las principales Reglas de registro y Valoración del patrimonio, establece el costo de adquisición o costo histórico, así como el valor razonable para establecer los elementos necesarios para la determinación de la valuación de la hacienda Pública.

c) Postulados básicos.
Valuación: ya que todos los eventos que afecten económicamente al ente público deben ser cuantificados en términos monetarios y se registran al costo histórico o al valor económico más objetivo registrándose en moneda nacional.

d) Normatividad supletoria. En caso de emplear varios grupos de normatividades (normatividades supletorias), deberá realizar la justificación razonable correspondiente, su alineación con los PBCG y a las características cualitativas asociadas descritas en el MCCG (documentos publicados en el Diario Oficial de la Federación, agosto 2009).
Esta nota no le aplica al ente público.

e) Para las entidades que por primera vez estén implementando la base devengado de acuerdo a la Ley de Contabilidad, deberán:

*Revelar las nuevas políticas de reconocimiento:

*Plan de implementación:

*Revelar los cambios en las políticas, la clasificación y medición de las mismas, así como su impacto en la información financiera:

6. Políticas de Contabilidad Significativas:

Se informará sobre:

a) Actualización: se informará del método utilizado para la actualización del valor de los activos, pasivos y Hacienda Pública/Patrimonio y las razones de dicha elección. Así como informar de la desconexión o reconexión inflacionaria:
De acuerdo a las principales reglas de registro y Valoración del Patrimonio, los valores que se pueden asignar a los activos, pasivos y hacienda pública en el ente, es el costo de adquisición o costo histórico, así como el valor razonable.

b) Informar sobre la realización de operaciones en el extranjero y de sus efectos en la información financiera gubernamental:
Esta nota no le aplica al ente público.

c) Método de valuación de la inversión en acciones de Compañías subsidiarias no consolidadas y asociadas:
Esta nota no le aplica al ente público.

d) Sistema y método de valuación de inventarios y costo de lo vendido:
Esta nota no le aplica al ente público.

e) Beneficios a empleados: revelar el cálculo de la reserva actuarial, valor presente de los ingresos esperados comparado con el valor presente de la estimación de gastos tanto de los beneficiarios actuales como futuros:
Esta nota no le aplica al ente público.

f) Provisiones: objetivo de su creación, monto y plazo:
Esta nota no le aplica al ente público.

g) Reservas: objetivo de su creación, monto y plazo:

h) Cambios en políticas contables y corrección de errores junto con la revelación de los efectos que se tendrá en la información financiera del ente público, ya sea retrospectivos o prospectivos:
Esta nota no le aplica al ente público.

i) Reclasificaciones: Se deben revelar todos aquellos movimientos entre cuentas por efectos de cambios en los tipos de operaciones:
Esta nota no le aplica al ente público.

j) Depuración y cancelación de saldos:
Esta nota no le aplica al ente público.

7. Posición en Moneda Extranjera y Protección por Riesgo Cambiario:

Se informará sobre:

a) Activos en moneda extranjera:
Esta nota no le aplica al ente público.

b) Pasivos en moneda extranjera:
Esta nota no le aplica al ente público.

c) Posición en moneda extranjera:
Esta nota no le aplica al ente público.

d) Tipo de cambio:
Esta nota no le aplica al ente público.

e) Equivalente en moneda nacional:
Esta nota no le aplica al ente público.

Lo anterior por cada tipo de moneda extranjera que se encuentre en los rubros de activo y pasivo.
Adicionalmente se informará sobre los métodos de protección de riesgo por variaciones en el tipo de cambio.

8. Reporte Analítico del Activo:

Debe mostrar la siguiente información:

a) Vida útil o porcentajes de depreciación, deterioro o amortización utilizados en los diferentes tipos de activos:

b) Cambios en el porcentaje de depreciación o valor residual de los activos:

c) Importe de los gastos capitalizados en el ejercicio, tanto financieros como de investigación y desarrollo:

d) Riesgos por tipo de cambio o tipo de interés de las inversiones financieras:

e) Valor activado en el ejercicio de los bienes construidos por la entidad:

f) Otras circunstancias de carácter significativo que afecten el activo, tales como bienes en garantía, señalados en embargos, litigios, títulos de inversiones entregados en garantías, baja significativa del valor de inversiones financieras, etc.:

g) Desmantelamiento de Activos, procedimientos, implicaciones, efectos contables:

h) Administración de activos; planeación con el objetivo de que el ente los utilice de manera más efectiva:

Adicionalmente, se deben incluir las explicaciones de las principales variaciones en el activo, en cuadros comparativos como sigue:

a) Inversiones en valores:

b) Patrimonio de Organismos descentralizados de Control Presupuestario Indirecto:

c) Inversiones en empresas de participación mayoritaria:

d) Inversiones en empresas de participación minoritaria:

e) Patrimonio de organismos descentralizados de control presupuestario directo, según corresponda:

9. Fideicomisos, Mandatos y Análogos:

Se deberá informar:

a) Por ramo administrativo que los reporta:

b) Enlistar los de mayor monto de disponibilidad, relacionando aquéllos que conforman el 80% de las disponibilidades:

10. Reporte de la Recaudación:

a) Análisis del comportamiento de la recaudación correspondiente al ente público o cualquier tipo de ingreso, de forma separada los ingresos locales de los federales:
La principal fuente de ingresos propios del municipio de Xichú, Gto es el Impuesto Sobre el Patrimonio, Impuesto Predial, el cual en el ejercicio 2022 tuvo una recaudación de $665,202.01 (seiscientos sesenta y cinco mil doscientos dos pesos 01/100 m.n)
El monto de las participaciones estatales recibidas durante el ejercicio fiscal 2022 para el municipio de Xichú, Gto fue de $57,944,968.00 (cincuenta y siete millones, novecientos sesenta y ocho pesos 00/100 m.n.)
En relación a los ingresos federales, el municipio de Xichú, Gto en 2022 el fondo I 2022 tuvo una aportación de $26,821,051.00 (Veintiséis millones ochocientos veintiún mil cincuenta y un pesos 00/100 m.n) y el fondo para el fortalecimiento municipal tuvo una aportación de $8,315,834.00 (Ocho millones trescientos quince mil ochocientos treinta y cuatro mil pesos 00/100 m.n).

b) Proyección de la recaudación e ingresos en el mediano plazo:
En cuanto al Impuesto Predial 2022, el monto recaudado al día de hoy supera la recaudación del ejercicio fiscal 2021.

IMPUESTO PREDIAL

AÑO	RECAUDACION
2022	665,202.01
2DO TRIMESTRE 2023	600,193.47

15. Eventos Posteriores al Cierre:

El ente público informará el efecto en sus estados financieros de aquellos hechos ocurridos en el período posterior al que informa, que proporcionan mayor evidencia sobre eventos que le afectan económicamente y que no se conocían a la fecha de cierre.

16. Partes Relacionadas:

Se debe establecer por escrito que no existen partes relacionadas que pudieran ejercer influencia significativa sobre la toma de decisiones financieras y operativas:
Esta nota no le aplica al ente público.

17. Responsabilidad Sobre la Presentación Razonable de la Información Contable:

La Información Contable está firmada en cada página de la misma y se incluye al final la siguiente leyenda: "Bajo protesta de decir verdad declaramos que los Estados Financieros y sus notas, son razonablemente correctos y son responsabilidad del emisor". Lo anterior, no es aplicable para la información contable consolidada.

Nota 1: En cada una de las 16 notas de gestión administrativa el ente público deberá poner la nota correspondiente o en su caso la leyenda "Esta nota no le aplica al ente público" y una breve explicación del motivo por el cual no le es aplicable.

PRESIDENCIA MUNICIPAL XICHU, GTO. 2021-2024

PRESIDENTE MUNICIPAL
C. FRANCISCO OROZCO MARTINEZ

TESORERÍA MUNICIPAL XICHU, GTO. 2021-2024

TESORERA MUNICIPAL
C.P. NORALICIA OLVERA NUÑEZ